BUDAPEST, 1943. ÁPRILIS 1. — III. ÉVFOLYAM 14. SZÁM.

MAGYAR FUTÁR

RAJNISS FERENC LAPJA

ÁRA: 24 FILLÉR

HONVÉD HADITUDÓSÍTÓ A TŰZVONALBAN!

HONVÉDEK A

UTÓVÉDHARCOK ÉS AZ ÚJ

→ ÜRES, LAKATLAN FALVAK MELLETT MENETELNEK HARCI CÉLJUK FELÉ A HONVÉDEK . . .

A falvak lakossága elmenekült saját fajtájuk hadserege elől. Inkább a hontalanságot választották . . .

AZ ÉL ELSZAKAD A FŐCSAPATTÓL ÉS EROLTETETT MENETBEN ↓

közelíti meg az ellenséges falut . . .

↑ A MEGTORPANT SZOVJETOFFENZIVA VISSZAVONULÓ SEREGEI NYOMÁBAN HONVÉDEK NYOMULNAK KELET FELÉ,

akik a bolsevista utóvédek kifüstölésére kaptak parancsot . . .

→ AZ ELKESEREDETTEN VÉDEKEZŐ BOLSEVISTÁK EREJÉT MEGTÖRIK és az első emberek elérik a falu szélén húzódó dombokat . . .

A SZOVJETFRONT KITÜNTETETT MAGYAR HŐSEI

VITÉZ KÓKÁNY JENŐ
zászlós, Kormányzói Dicsérő Elismerés, Koronás Bronz Érdemérem, hadiszalagon a kardokkal

GÁL GYULA
szakaszvezető, Magyar Bronz Vitézségi Érem

FÜKÖ JÓZSEF
szakaszvezető, Magyar Bronz Vitézségi Érem

SÜTŐ JÓZSEF
szakaszvezető, Magyar Nagyezüst Vitézségi Érem és Magyar Kisezüst Vitézségi Érem

KÖRÖSI GYULA
tizedes, Magyar Bronz Vitézségi Érem

OSBÁTH FERENC
őrvezető, Magyar Bronz Vitézségi Érem

TÓTH FERENC
honvéd, Magyar Bronz Vitézségi Érem

SZOVJETFRONTON

ÁLLÁSOK ELFOGLALÁSA

ÉSZAKON ÉS DÉLEN OLDALBIZTOSÍTÓK SZÁLLJÁK MEG A DOMBOKAT és minden meglepetést elhárítanak a küzdő csapatoktól . . .

A SZÉLSŐ HÁZAKBÓL POKOLI GÉPPUSKATŰZ FOGADJA MERÉSZEN ELŐRETÖRŐ HONVÉDEINKET, DE . . .

↑ . . . ELKESEREDETT KÖZELHARCBAN leküzdik az ellenállást és szabaddá válik az út a falu belsejébe

HÁZRÓL HÁZRA, UDVARRÓL UDVARRA KÜZDIK ELŐRE MAGUKAT és ha alkalom adódik . . .

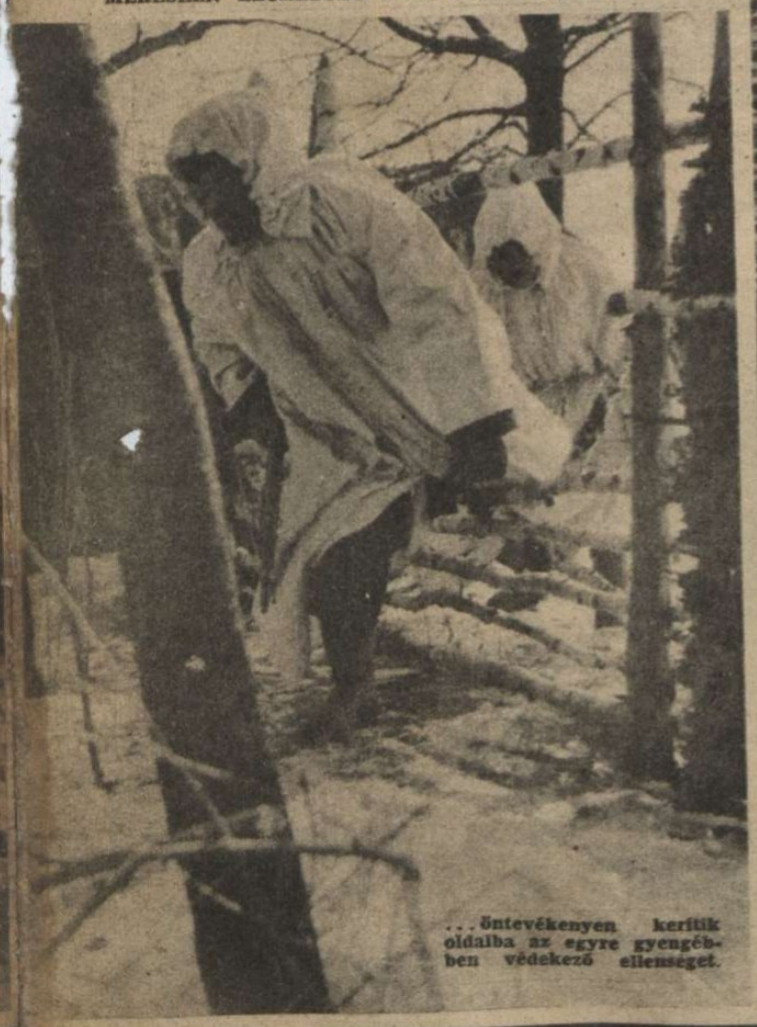

. . . öntevékenyen kerítik oldalba az egyre gyengébben védekező ellenséget.

↓ NÉHÁNYAN MÁR LEVETETTÉK A HÓKÖPENYT, hogy ruházatuk a vesszőből font viskók színéhez idomuljon . . .

A FALUBÓL KIVERT BOLSEVISTÁKAT TOVÁBB ÜLDÖZIK A HONVÉDEK ÉS ELFOGLALJÁK ÚJ ÁLLÁSAIKAT ⟶

A szovjet ellentámadások vérbe fulladnak az új állások védelmi vonalán és a kharkovi győzelmi mámorban kiadott Sztalin-parancs, hogy „talpalatnyi helyet sem adunk vissza többé!" egyre jobban erejét veszti az előretörő tengelycsapatok győztes harcizajában

A SZOVJETFRONT MAGYAR HŐSI HALOTTJAI:

BENE GÁBOR
zászlós

PÉK JÁNOS
zászlós

CSICSAY JÓZSEF
zászlós

VITÉZ TORMA GÉZA
őrmester

TÓTH LAJOS
tizedes

SZIRÁKI GÁBOR
honvéd

Ifjabb ÉGETŐ JÓZSEF
honvéd

AZ ÉJJELI VADÁSZOK

ÉJJELI VADÁSZ: A NEHÉZ HARCOK HŐSE

A nyugateurópai angolszász terrortámadások ellen elsősorban és a legnagyobb sikerrel az éjjeli vadászok küzdenek. A repülők színejava szolgál az éjjeli vadászalakulatoknál, mert az éjszaka sötétjében megvívott légi párharcokhoz rendkívüli tudás, tölényes gépvezetés, eligazodási készség, határozottság és lélekjelenlét szükséges. Az éjjeli vadászok csapnak rá az angolszász bombázókra, szétszórják kötelékeiket, megakadályozzák a tervszerű támadást s igen sokszor visszafordulásra kényszerítik a nagy veszteséget szenvedő ellenséget. Az éjjeli vadászok a polgári lakosságnak és a kultúrkincseknek hős védelmezői!

KÍSÉRTETIES TÜZEK LOBOGNAK A BERLIN KÖRÜLI ERDŐKBEN... Az éjjeli vadászok 16 amerikai bombázót lőttek le a város körül egy éjszaka!

ÁLLANDÓ KÉSZENLÉTBEN...
Zúgnak a motorok a repülőtér kifutóin, s a várakozás feszültségét enyhíti a cigaretta

RIADÓ!..
Az éjjeli vadász gépe pillanatok alatt a levegőbe lendül

LENT ÖRNAGY, →
az éjjeli vadászok tölgyfalombos vitéze, — 50 győzelmet aratott!

← AMI MEGMARADT AZ ANGOL BOMBÁZÓBÓL, LENT ÖRNAGY 50. ÉJJELI GYŐZELME UTÁN...

→ CSAK REGGEL LEHET LÁTNI A RONCSOKBÓL, hogy milyen hatalmas gépek az ellenséges bombázók...

HÉTRŐL HÉTRE

Pesten történt:

A Múzeum-körúton sütött a nap, hullámzott az embertömeg, zörögtek a hatalmas teherkocsik, csilingelt a villamos s futott a zajos városi élet megtorlódottan, ezer kis és nagy hétköznapi cél felé. Egyszerre csak nagy csődület támadt s az inasok, a munkásemberek, az urak s a kosarakkal hazafelé igyekvő asszonyok kört kanyarítottak a járda szélén farkasszemet villantó, két ellenséges emberre. Már nem is mehettek széjjel. Fogta őket az ismeretlen felebarátok összesűrűsödött lánca .... „Menjen innen azonnal!" — ordította a magas, szélesvállú, jólöltözött, úgy harmincötéves férfi a mellette álló kopottas, öregedő embertársára, aki egy szó sem szólt, de olyan sírós, szomorú váddal nézte hatalmas ellenfelét, mintha elrongyolt életének okával találkozott volna ... „Takarodjék innen! Értette?" ... — csattant fel újra a nagyszál ember s mutatta az irányt elfelé. A szomorú ember nem mozdult. Remegett az ádámcsutkája a bő gallérban, fakó arcbőre alatt táncoltak az izmok és idegek, topogott nyugtalanul, de bánatszemei fogva tartották makacsul, dühöngő ismerősének minden pillantását. A tömeg magafeledten bámulta az ingyen színjátékot. Hátul vihogtak, elől senki sem mozdult. Most történik valami! Így nem állhatnak szembe sokáig ... Nem is állottak. A szélesvállú hirtelen előrehajolt s jobbkezének súlyos lendületével belecsapott a szótlan, szomorú ember arcába ... „Szabályos pofon volt!" — kiáltotta egy rekedt hang, s az izgalom feloldódott a bámészkodókban. A kör meglazult, az erős legény sietve tovább állt, szétszóródtak a jelenet tanui s egy perc mulva, már közömbös forgatagban tisztogatta levert kalapját a szomorú ember. Aztán fáradtan és gyámoltalanul belépett kérdezetlen titkával a közömbös felebarátok sűrűjébe és elnyelte görnyedt alakját az irgalmatlan város ...

A Szomorú Ember

sok százezer példányban csatangol a városok és falvak társadalmában. Férfi is lehet, asszony is, fiatal, öreg, vagy középkorú, nagyon szegény és tehetősebb, a szerény körülmények ranglétráján. Az erősek nem ütik őket arcul, nem alázzák porig embertársaik előtt, de végigsuhint rajtuk az élet korbácsa, s amikor megfájdul bennük a halhatatlan igazságérzet, hiába néznek körül a siető vagy álmélkodó világon, mert csak közönyös, szórakozott, távolbanéző és idegenül kíváncsi szemekbe tekintenek ... Minél sűrűbb az emberrengeteg, annál magányosabb lesz benne a sorsától vert szomorú ember. Ha rászakad a szerencsétlenség, különös esetét még csak megbámulják, de amikor panaszra, lelket könnyítő kibeszélésre nyílna a szája, akkor már senki sincs körülötte. Az elvont papírigazságért valahogy kevesebb az elméleti harc, mint a gyakorlati küzdelem az élet sok apró komiszságának kiirtására. A papír türelmes és rajta mindenki nagyképűen igazságos lehet a saját szájaize szerint, de százszor nehezebb megállani az utcán s megkérdezni valakitől, hogy miért bántja és mi jogon, leütött embertársát ... Haragot, gyűlöletet, durvaságot vállalni az igazság keresésében, az egyes ember csak akkor tud. ha az ösztönszerű becsületes állásfoglalás, a körülötte élő és zajló többi ember szívét is megdobogtatja. Az ácsorgók, a más baján örvendezők, a félénk, fásult, közönyös vagy éppen rosszindulatú emberek között meghalkul, elvész az igazság szava, a kis és a nagy dolgokban egyaránt. Nem a rendőr, a hatóság s a törvény a népközösségi élet első biztosítéka, hanem az igazságszeretet egyirányú ösztöne, fent és lent, minden rétegben, minden helyen s a cselekvő akarat minden megnyilvánulásában! Hiszen idegenül is lehet élni egymás mellett: az élet sokat elbír, s halad, döcög valamerre, de kihull belőle lassanként az összetartó erő, mint a kerékből a küllőszeg. A lélekben egészséges népek, széles soraik között nem hagyják a sorstól sem megütni a szomorú embert, segítenek az elesetten, felveszik levert süvegét, megvigasztalják és legyőzhetetlenül erősek lesznek, mert védik fajtájukban — a gyöngébbeket ...

Az iparostanoncok

kiképzésének új szabályozásáról készült rendeletet, nagy örömmel és megnyugvással olvastuk. Az új magyar iparosnemzedék nevelése, erkölcsi és szellemi pallérozása és arányosan tagolt elhelyezése a nemzeti munkaszervezetbe, termelőképességünk és jövendőnk egyik sorsdöntő feladata. Százszor is elmondjuk, ha kell, hogy a szerves magyar kultúrpolitikában nem lehet és nem szabad az alsó, középső és felső oktatást, hamis és elfogult értékítéletekkel egymás fölé helyezni, mert a szakértelem, nemzeti szempontból éppen olyan fontos a földművesek, a gyári munkások és a kisiparosok széles rétegeiben, mint a technikusok, mérnökök, orvosok és hivatalnokok értelmiségi csoportjaiban. A modern munkamegosztás korában a testi és a szellemi munka határai igen sokszor elmosódnak s a régi megkülönböztetésekből avult babona lesz. A közértelem általános emelkedése és a szaktudás kiválósága emeli magasabb szintre a nemzeteket, de csak akkor, ha ebből az általános szellemi előrehaladásból egyetlen réteg sem marad ki! És nemcsak az a fontos, hogy kikből lesznek egyetemi hallgatók, hanem az is, hogy a magyar kisemberek fiainak legjavát segítsük minden meghozható áldozattal a magyar ipar és a kereskedelem első vonalába ... Az új rendelet felfüggesztette 1945-ig a képesítéshez kötött iparágakban és gyári üzemekben a foglalkoztatható tanoncok létszámának és szerződtetésének korlátozásait, nagy könnyítéseket biztosított a tanoncidő megrövidítésében és kötelezte a nagyvállalatokat tanulóotthonok létesítésére s a tanoncoknak ingyenes lakással és élelmezéssel való ellátására. Az ilyen rendeletekkel tényleg előbbrejutunk s nincs ellenzéki és kormánypárti ellentét abban a pillanatban, amikor az államhatalom intézkedése korszerű útra terel egy elhanyagolt, de végtelenül fontos kérdést s még a részletek jogos bírálata is mérsékeltebb lesz, ha a jószándékú magyarok a haladás és a fejlődés ügyének szolgálatát látják az állami rendelkezésekben. A törvényes intézkedéssel biztosított lehetőségek megnyíltak s most már csak arról kell gondoskodni, hogy a magyar ifjak tehetséges új ezrei lépjenek ipari pályára, s tisztes életkörülmények között sajátíthassák el mesterségük alapismereteit.

Angol rémregény

jelent meg az egyik londoni hetilapban Magyarországról s a mulatságosan buta írásmű elárulja, hogy mit lehet mostanában elhitetni a mi viszonyainkról többszázezer angol olvasóval. A történet a Szent Gellért hullámfürdőben kezdődik, ahol mindenki a gyönyörű amerikai táncosnőt bámulja, aki előző este lázba ejtette művészetével a magyar fővárost. Kék a víz, vidámak az emberek, de a csudaszép Estelle nem boldog, mert igen zavarosak a viszonyai. Testvére Harold, „a hülye", szörnyű adósságokat csinált New-Yorkban s Estelle, aki közönséges urinő, csak azért jött Budapestre, hogy öccse adósságait letáncolja a hevülékeny magyarok előtt. Harold úr a medence másik szélén udvarol, egy véletlenül szintén gyönyörű német nőnek, aki természetesen kémnő s mindenféle borzalomra akarja rávenni a szegény Haroldot. A könnyelmű öccs ugyanis, pilóta volt Amerikában, miközben nem az adósságokat csinálta, s Harold, „a hülye", meg is ígéri a medence szélén szíve hölgyének, hogy csekély 50.000 dollárért lerajzolja az amerikai gépet a németeknek, de csak a pénzt akarja a kis ártatlan s hamis terveket ad át a nőnek, miután az 50.000 dollárt a német kémfőnök már átutalta New-Yorkba ... Minderről a szép Estelle mitsem tud s csak ül a hullámfürdőben. Ahogy így üldögél, egyszerre csak hozzálép az úszónadrágos tömegből von Renning német tábornok s azt mondja jéghidegen: „Kisasszony, vegye tudomásul, hogy most nem Amerikában van, hanem Magyarországon, s mivel az öccse becsapott egy hamis tervvel, én pedig már kifizettem az 50.000 dollárt, bizony elfogattam azonnal katonáimmal Harold urat s alkonyatkor agyonlövetem a Gellérthegy tövében, hacsak ..." Így, — egyszuszra szólott a tábornok a medence szélén s a gyönyörű Estelle elhalványodva felsikoltott: „Hacsak? ..." „Hacsak velem nem jön Nisbe külön tehervonatomon", — kiáltotta szenvedélyesen a monoklis tábornok, — „és este 10.30-kor várom a Keleti pályaudvaron, balra harmadik vágány, 73-as vonat ..." „Oh, oh, ne, ne!" — zokogott Estelle s könnyei belehullottak a Gellért-hullámfürdő medencéjébe. A tábornok szívtelenül eltávozott monoklistól, de jött a macedón, Michael Dimitrov, aki halálosan szerette a gyönyörű Estellét és kertész volt Eszterházy hercegnél, de csak ravaszságból, mert ő ölte meg Sándor királyt, s most kémkedett hazafias szervezete javára, véglegesen elpusztítani a szerbeket, a németeket és a bolgárokat ... A szerénycélú Dimitrov meghallgatta bálványának szörnyű esetét s vadul azt mondotta, hogy: „Oh, oh, ne, ne! ..." Erre elváltak. Estelle kiment a Keletire és jegy nélkül beszállt a vonatba. A tábornoknak éppen dolga volt s csak üzent a segédtisztjével, hogy Estelle öccse már szabadon fut, ömaga pedig majd tiszteletét teszi a pezsgős vacsoránál ... Fütty, sustorgás, miegyéb s a vonat elindul Nis felé. A gyönyörű Estellét elnyomta az álom s arra ébredt, hogy leesett a pamlagról és úgy röpködtek a golyók jobbra-balra, mint a galambok Velencében. Kisiklott, könyörgünk alássan, a vonat, kattogtak a géppuskák, hörögtek a félhalottak, felcsapódott az ajtó és berohant rajta lőporfüstösen egy ménkű nagy géppuskával a hős Dimitrov. „Estelle! Szívem!" — ordította Dimitrov, — „elfogtam a vonatot, megöltem az álnok törzstisztet és te szabad vagy! És most megyünk harcolni a szabad Macedóniáért!" ... „Szeretlek, te lőporfüstös Dimitrov, nem is tudtam, hogy ilyen hős vagy," — rebegte halkan Estelle és ajkaik összeforrottak. Ott a helyszínen ... Ilyen meghatóan végződött az angol rémregény, amelynek kezdőoldalán ez a mondat pompázik: „Azt hinné az ember, hogy ilyen dolgok csak regényekben fordulnak elő, pedig a háborús Budapesten történt ..." Mi pedig nyugodtan üzenhetjük Nyugatra, hogy ilyen egetverő zöldségeket sohasem írunk Angliáról! ...

24 fillér lett

az ára, a 24 oldalas Magyar Futárnak. Közel két esztendeig tartottuk lapunk eredeti árát s csak a megváltozott viszonyok kényszerítettek bennünket az áremelésre. Lelkiismeretes gondossággal vizsgáltuk meg a helyzetet és sem az oldalszám csökkentését, sem a képanyagszolgálat és az előállítás lerontását nem tartottuk helyes megoldásnak, a többkiadás szükségesnek mutatkozó elkerülésére. A Magyar Futár, az élő történelem lapja, változatlan szellemben és kiállításban szolgálja tovább félmilliós vevőközönségét s iparkodik legyőzni minden nehézséget, amely a gyors, pontos és érdekes képhírszolgálat elé tornyosodik a mai nehéz időkben.

Szívélyes magyar üdvözlettel,

A KIADÓHIVATAL.

OLASZORSZÁG A FASISZTA MOZGALOM MEGALAPITÁSÁNAK 24. ÉVFORDULÓJÁT ÜNNEPLI

↓

24 ÉVVEL EZELŐTT

a kommunisták fegyverrel foglalták el az olasz gyárakat és középületeket. Az olasz nemzet szétbomlása elkerülhetetlennek látszott s csak a fasiszta mozgalom hőseinek lángoló hazaszeretete hárította el a szörnyű veszedelmet

→

MUSSOLINI ÉS HÍVEINEK MAROKNYI CSAPATA, Rómában az első fasiszta kongresszus megnyitására indul

A fasizmus leverte a kommunista lázadást és 24 éven át az alkotó munka, a népi felemelkedés és az erős honvédelem szellemében új Olaszországot teremtett

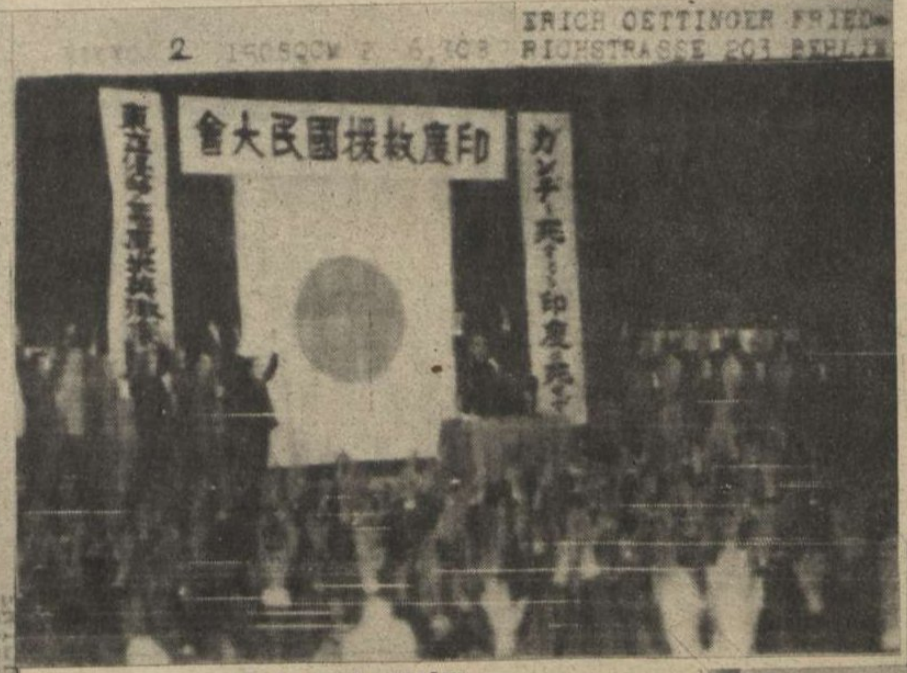

MENTSÉTEK MEG INDIÁT!

Két japán rádiókép a tokiói óriás népgyülésről, amelyen hindu és japán szónokok India felmentését követelték a plutokrata uralom alól

↓ A PORTUGÁL IFJÚSÁGI SZERVEZET 10.000 TAGJA VONULT VÉGIG LISSZABON UTCÁIN, megmutatni honvédő erejét. A zárt alakulatok gyülekező helye

Világ

A HALÁL HÍRNÖKE MALTA SZIGETÉN

400 éves szokás szerint minden halálraitélt ember kivégzése előtt, Malta utcáit végigjárja a halál hírnöke s adományokat gyűjt a bűnözők lelki megsegítésére. A jeruzsálemi Szent János lovagok honosították meg ezt a szokást 1530-ban s ma a légi támadások idején történő rablások és fosztogatások tetteseinek kivégzését hirdeti meg ennek a félelmetes fehér kísértetnek megjelenése Malta utcáin...

HITLER ADOLF
üdvözli a sebesülteket és rokkantakat a Hősök Napjának berlini ünnepségén. Dicsőséges csatatérek emléke elevenedik meg, ahogy a véráldozat hősei egymás után jelentik, hogy hol kapták súlyos sebeiket . . .
(A Magyar Futár rádióképe)

← XII. PIUS PÁPA
a Sixtus kápolnában, megkoronázásának 4. évfordulóján. A Szentatya azóta könnyebb természetű betegségből épült fel

HITLER ADOLF
a díszszázadok tisztelgését fogadja a berlini Hősök Napján, Göring, Keitel, Dönitz és Himmler társaságában
(A Magyar Futár rádióképe)

Olaszország

A TUNISZI BEJ, (jobboldalt) palotájában az olasz katonai hatóság megbízottaival tárgyal a lakosság élelmezésének és szociális ellátásának kérdéseiről →

← CLARKE GABLE,
a híres amerikai mozi-színész, légelhárító tüzér lett San Franciscoban, s főhadnagyi rangot kapott . . .

→ LA ROQUE EZREDEST,
a francia szocialistapárt volt vezérét letartóztatták. A vád szerint érintkezést tartott fenn egy külföldi kémszervezettel

A MAGNÓLIA KIBONTOTTA ELSŐ VIRÁGAIT . . .

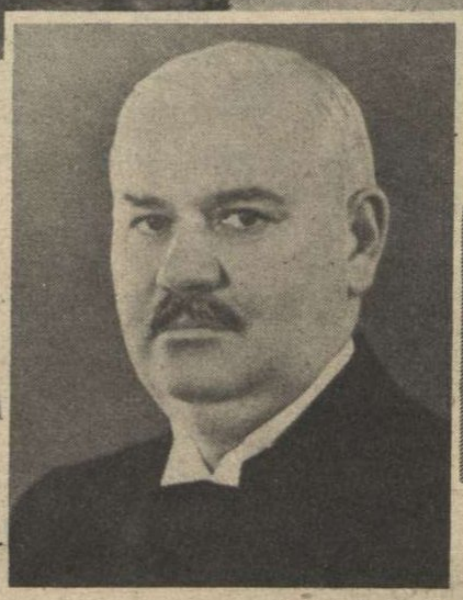

GYÖRY ELEMÉR, ⟶
az új dunántúli református püspök

KALEVALA-ÜNNEP A PESTI VIGADÓBAN
A Magyar Nemzeti Diákszövetség a Kalevala megjelenésének évfordulója alkalmából finn ünnepi estet rendezett
SZINYEI MERSE JENŐ VALLÁS- ÉS KÖZOKTATÁSÜGYI MINISZTER a testvérnemzet kulturális értékeiről tart előadást

MAGYAR

TAVASZ AZ ÁLLATKERTBEN . . .
A fák még lombtalanul sóvárognak a nap felé, de a sétányokon végigsöprő szellőnek már földszaga van. Tavaszodik. A kifutókban őzek, zebrák, szarvasok viháncolnak, beleszagolnak a levegőbe . . . Még Sziám, a matuzsálem-korú vén elefánt is élénkebben emelgeti ormányát a közönség felé . . .

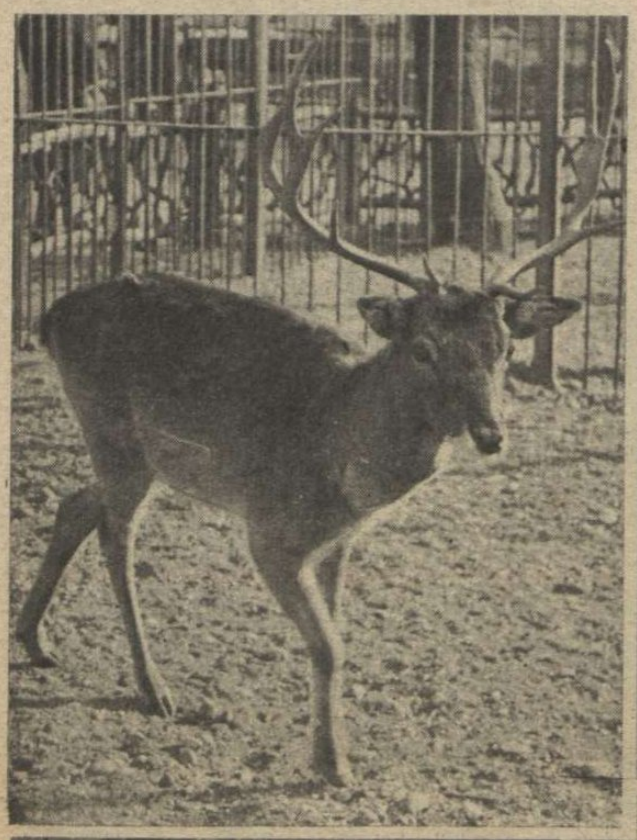

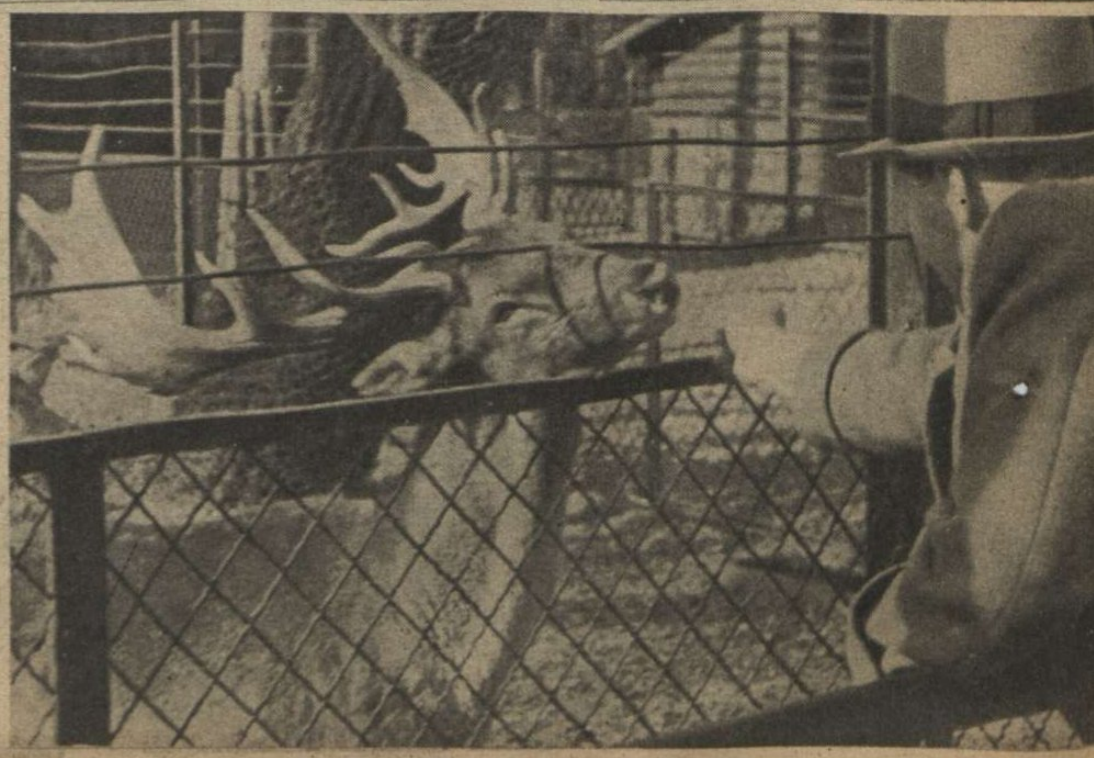

AARNE WUORIMAA FINN KÖVET magyar nyelvű beszédet mond az ünnepi esten

MAGLÓDI LEVENTÉK A MAGYAR MŰVELŐDÉS HÁZÁBAN

A maglódi Levente-egyesület jólsikerült előadást rendezett a Budapesti Művelődés Házában, Levente-Otthona javára. Az előadás során bemutatták az egyik maglódi levente operettjét, majd „Kívánsághangverseny" szórakoztatta a nagyszámú közönséget. Baloldalt: jelenet a maglódi leventék operettjéből. Jobboldalt: a maglódi leventék „szubrettje"

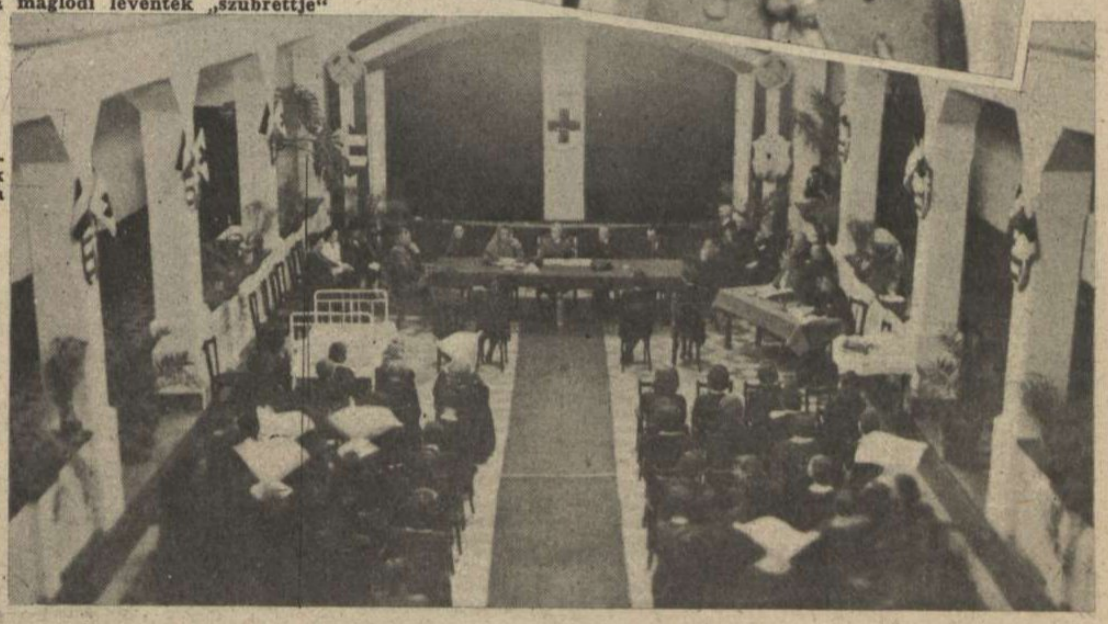

→

A VÖRÖSKERESZT VÁRPALOTAI ÁPOLÓNŐI TANFOLYAMÁN,

a hősi halált halt kormányzóhelyettes özvegyének jelenlétében vizsgáztak a tanfolyam résztvevői

KÉPHÍRADÓ

JELENETEK A VASÁRNAPI GAMMA–SalBTC LABDARUGÓMÉRKŐZÉSRŐL

A mérkőzés 2:2 arányban döntetlenül végződött.
Felső képünk: Jelenet az első félidő változatos játékából. Alsó képünk: A SalBTC kapusa későn veti magát; a labda már benn táncol a hálóban

RÜGYEZNEK A FÁK BUDAPESTEN...

SÚLYOS HARCOK TUNÉZIÁBAN

A hét elején Tunézia déli és középső részében nagy angol és amerikai erők támadták meg a tengelyhatalmak állásait s napokig tartó ádáz harcokban kísérelték meg az ellenállási vonalak áttörését. A déli **Mareth arcvonalon,** nagy tűzérségi előkészítés után, páncélos és gyalogos angol csapatok, rendkívül súlyos áldozatok árán elfoglaltak egy fontos hídfőt, de maga **Churchill** ismerte be az angol alsóház ülésén, hogy a kezdeti sikert meghiusította **a heves német ellentámadás,** s éppen ezért nem óhajtja a **könnyű döntés** reménységét táplálni az angol közvéleményben. A 8. angol hadseregnek sem a frontális támadás, sem **Rommel** állásainak átkarolása nem sikerült. Négy napos csata után **Montgomery** tábornok megkezdte csapatainak átcsoportosítását s a hét végén új támadásba kezdett a nagy sóstavak vidékén. A középső arcvonalon a nehéz német páncélosok betörtek az amerikai állásokba s a zuhanóbombázók szétverték **Eisenhower** felvonuló egységeit. Az angolszászok több mint 100 páncélost vesztettek. **A döntést kereső angolszász támadás első fordulóját a tengelyhatalmak fölényesen megnyerték, de Berlin és Róma tartózkodó a helyzet megítélésében, mert az angolszászok számbeli fölénye kétségtelen s a haditechnika legkiválóbb eszközeivel folytatott afrika hadjáratban, az összes erőket bevető óriási anyagcsata csak a közeljövőben indulhat meg . . .**

↑ **JÖNNEK! . . .**
Befut az első jelentés Montgomery csapatainak tömegtámadásáról

TUNÉZIA KÖZÉPSŐ
Nehéz feladat a bozótos, hegyes terep áttekintése a **noka, vezérkari tisztjeivel megszemléli az**

ONTSZAKASZÁN
Képünkön egy német harccsoport parancs- **nnan elfoglalt területen épülő állásokat**

ROMMEL MEGBESZÉLÉST TART A NAGY CSATA ELŐTT

RITKA JELENSÉG A SIVATAGBAN
Sötét esőfelhők kavarognak az égen s az elmúlott hét folyamán felhőszakadások nehezítették meg több helyen a harcokat

→ **RIADÓ EGY TUNISZI VÁROS SZÉLÉN**
Rohannak a légvédelmi tűzérek Eisenhower repülőinek fogadására . . .

A TÚLGYFALOMBOS FISCHER TÁBORNOK GÉPKOCSIJA,
↓ **a harci vonalba menetelő német csapatok között**

ROMMEL VEZÉRTÁBORNAGY SZÁLLÁSA volt jóideig ez a vasúti átjáró a tunéziai arcvonal közelében . . . →

← **AZ ÁRULÓ NYOMOK!**
Így látják és fényképezik a felderítő repülőgépekről a sivatagi angol felvonulás gépkocsinyomait s hiába ólálkázik az őszikosban a táborokat, ha a napfényes homokban feketén sötétlő párhuzamos vonalak a gyülekező helyeket elárulják . . .

JÖN A „GÖLYA"! . .
Még egy kör s hosszú lábai földet érnek. Fontos felderítő útról érkezett a gép s jelentését a sivatagban rejtőzködő szikratávíró kocsiról közvetítik azonnal a főhadiszállásra

FELSZÁLL A VADÁSZGÉP A SIVATAGI ÚTRÓL
↓ **Csökkentek az igények. Kiváló repülőtér hiányában, az úttestről indul harcba a német vadászrepülő**

NÉMET TÁBORI ÁGYÚ LÖVI
a felvonuló angol harckocsikat, a védelmi állások előteréből

A TUNÉZIAI HADSZÍNTÉR KÖZÉPSŐ ÉS DÉLI SZAKASZA

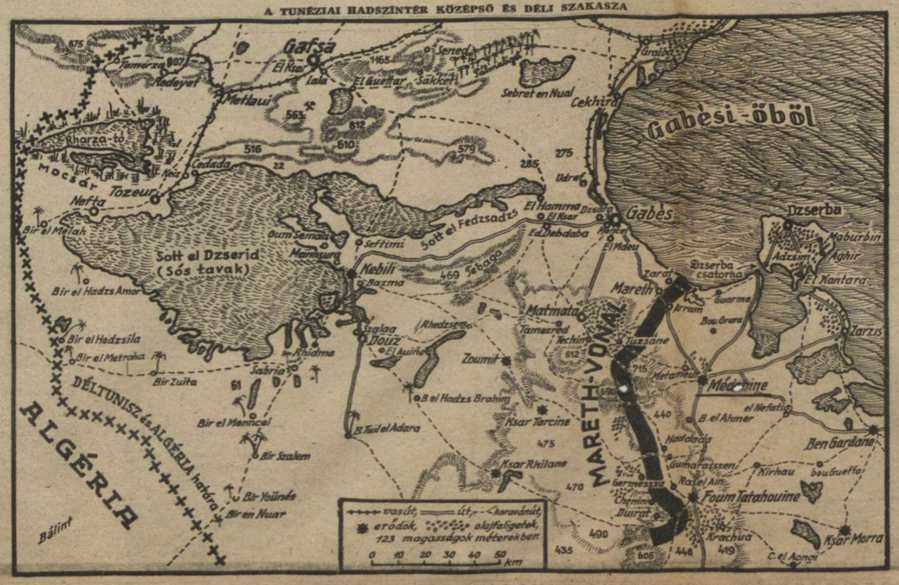

A LÉGELHÁRÍTÓ ÁGYÚ
a változatosság kedvéért az angol harckocsikat pusztítja . . .

ROHAMRA INDULNAK AZ OLASZOK!

GÉPPUSKÁS EJTŐERNYŐSÖK →
megközelítik az ellenség vonalát . . .

CSODÁLATOS BÚVÓHELY DÉLTUNÉZIÁBAN, AZ AMERIKAI ÁLLÁSOK ELŐTT
Gépesített német ejtőernyős egység az óriáskaktuszok között várja meg az amerikai harci repülők támadásának elviharzását

TUNISZI HEGYI PÁSZTOROK
csodálkozva nézik az úttesten heverő, kissé megviselt amerikai gépkocsit . . .

AZ ELLENSÉG KÖZELÉBEN
Elővigyázatosan figyelik a terepet a gránátosok s a harckocsi legénysége nem bánná, ha egy nagyobb amerikai egység gyanútlanul „befordulna az utcájába . . .“

A LÓVAGKERESZTES STOTTEN KAPITÁNYT,
(középen) vígan üdvözlik bajtársai, páncélos egységének győzelme után

A LÉGELHÁRÍTÓ ÁGYÚ
a változatosság kedvéért az angol harckocsikat pusztítja . . .

ROHAMRA INDULNAK AZ OLASZOK!

GÉPPUSKÁS EJTŐERNYŐSÖK →
megközelítik az ellenség vonalát . . .

CSODÁLATOS BÚVÓHELY DÉLTUNÉZIÁBAN, AZ AMERIKAI ÁLLÁSOK ELŐTT
Gépesített német ejtőernyős egység az óriáskaktuszok között várja meg az amerikai harci repülők támadásának elviharzását

TUNISZI HEGYI PÁSZTOROK
csodálkozva nézik az úttesten heverő, kissé megviselt amerikai gépkocsit..

AZ ELLENSÉG KÖZELÉBEN
Elővigyázatosan figyelik a terepet a gránátosok s a harckocsi legénysége nem bánná, ha egy nagyobb amerikai egység gyanútlanul „befordulna az utcájába . . .“

A LÓVAGKERESZTES STOTTEN KAPITÁNYT,
(középen) vígan üdvözlik bajtársai, páncélos egységének győzelme után

↑OLASZ BERSAGLIERI HARCCSOPORT
közelharcban foglal el az angoloktól egy városszéli, megerősített állást

A BENNSZÜLÖTTEK NEM TUDNAK BETELNI A LÁTNIVALÓKKAL
Az életüket is kockáztatják a nagy háborús események figyelésében . . .

↑ LESZALADT A HERNYÓTALPA
az amerikai hatalmas harckocsinak s a pontos telitalálat a páncélkupoláját is oldalra szakította . . .

GÉPPUSKAFÉSZEK A MARETH-VONAL ELŐRETOLT ÁLLÁSAIBAN

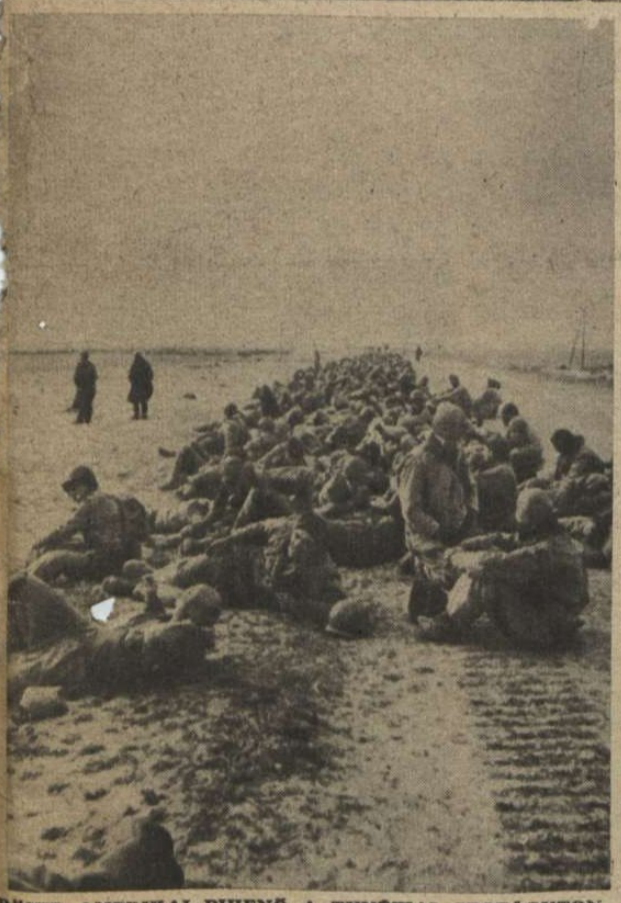

RÖVID AMERIKAI PIHENŐ A TUNÉZIAI ORSZÁGUTON
Eisenhower elfogott katonái most már akadálytalanul menetelnek előre a hadifogolytáborba . . .

AZ ELSŐ MELEG ÉTEL A FOGSÁGBAN
A farkasétvágy rárajzolódik az amerikai foglyok arcára az ebédkiosztás közben . . .

PARDON . . . VÉGE A HÁBORÚNAK . . .
↓ Az elfogott amerikai Fred Gilbert bemondja adatait. Philadelphiai, 23 éves, szeretne hazamenni s véleménye szerint vége van a háborúnak. Bárcsak a próféta beszélne az álmélkodó Fred Gilbertből . . .

NAGYOBBÁRA 20—22 ÉVESEK AZ ELFOGOTT AMERIKAIAK
Ez a csoport csak nehány napja érkezett a tengeren túlról a fogságbaesés előtt . . . ↓

A HÁBORÚ

NINCS SEMMI BAJ!
Megcsúszott a nedves sziklán az SS felderítő osztag egyik katonája a Kubán-vidéki front halálos magasságában, de társai idejében elkapták és megmentették . . .

A SZERENCSE FIA
Egy Ju 88-as harci repülőgép megfigyelőjének feszes sapkáját végighasította a szovjetgolyó a Donparti mélytámadásnál, de a vidám fiú karcolást sem kapott . . .

NEM TAVASZI ÁLOM
a hólével megtelt lövészárkokban botorkálni . . .

BÉKÉS NAPFÜRDŐ A KHARKOVI UTCÁN

KEZDŐDIK A NEHÉZ MUNKA,
ásóval, csákánnyal, kivezetni a vadvizeket az állásokból

ESTE AZONBAN LEHŰL A LEVEGŐ,
hideg szél süvít a szovjetpusztán s a gránátosok az égő ház tábortűzénél melegednek . . .

HARC A BJELGORODI HÁZAK KÖZÖTT
Az utca tulsó felét még a vörösök tartják megszállva s a német gránátosok egy megszállott ház ablakán át figyelik az ellenség minden mozdulatát, előkészíteni az új rohamot

MÉLYSÉGEIBŐL

PÁNCÉLOS TEMETŐ A VÍZEN

Hatalmas vontatott bárkákon szállították a vörösök a páncélosokat az éjszaka leple alatt Novorosszijszk közelébe. A német nehéz tüzérség nyugodtan megvárta a parti felvonulást s váratlan, összpontosított tűzével megsemmisítette a nagy és kiválóan felszerelt szovjet erőcsoportot

A TOSNAI HALÁLÁROK

Páncélosokkal és 1200 emberrel próbálta meg a szovjet a tosnai állások egyik keskeny szakaszát áttörni. Az estig tartó heves közelharc és kézi tusa után, 700 vörös katona holttestét hordták össze a németek a közös sírhoz . . .

ÉGNEK A FALVAK AZ ILMEN TÓ KÖRÜL

A vörösök elkeseredetten támadnak s minden talpalatnyi helyet gránátesővel borítanak el az áttörési kísérlet szakaszán. A vad erőlködés eredménytelen . . .

SAJÁTSÁGOS UTCAI HARC A DÉLI SZOVJETFRONTON

A német légelhárító nehéz löveg, kiváló helyről lövi a város főutcáján megtorlódott óriás szovjet harckocsikat . . .

A 7. SZOVJET LOVAS GÁRDAHADTEST MEGSEMMISÍTÉSE A MIUSZ-FRONTON

Kiéhezett lovak kóborolnak a néma csatatéren . . .

TEMET A SPANYOL KÉK HADOSZTÁLY A SZOVJETFRONTON

A kemény harcokban elesett bajtársnak adják meg a végtisztességet

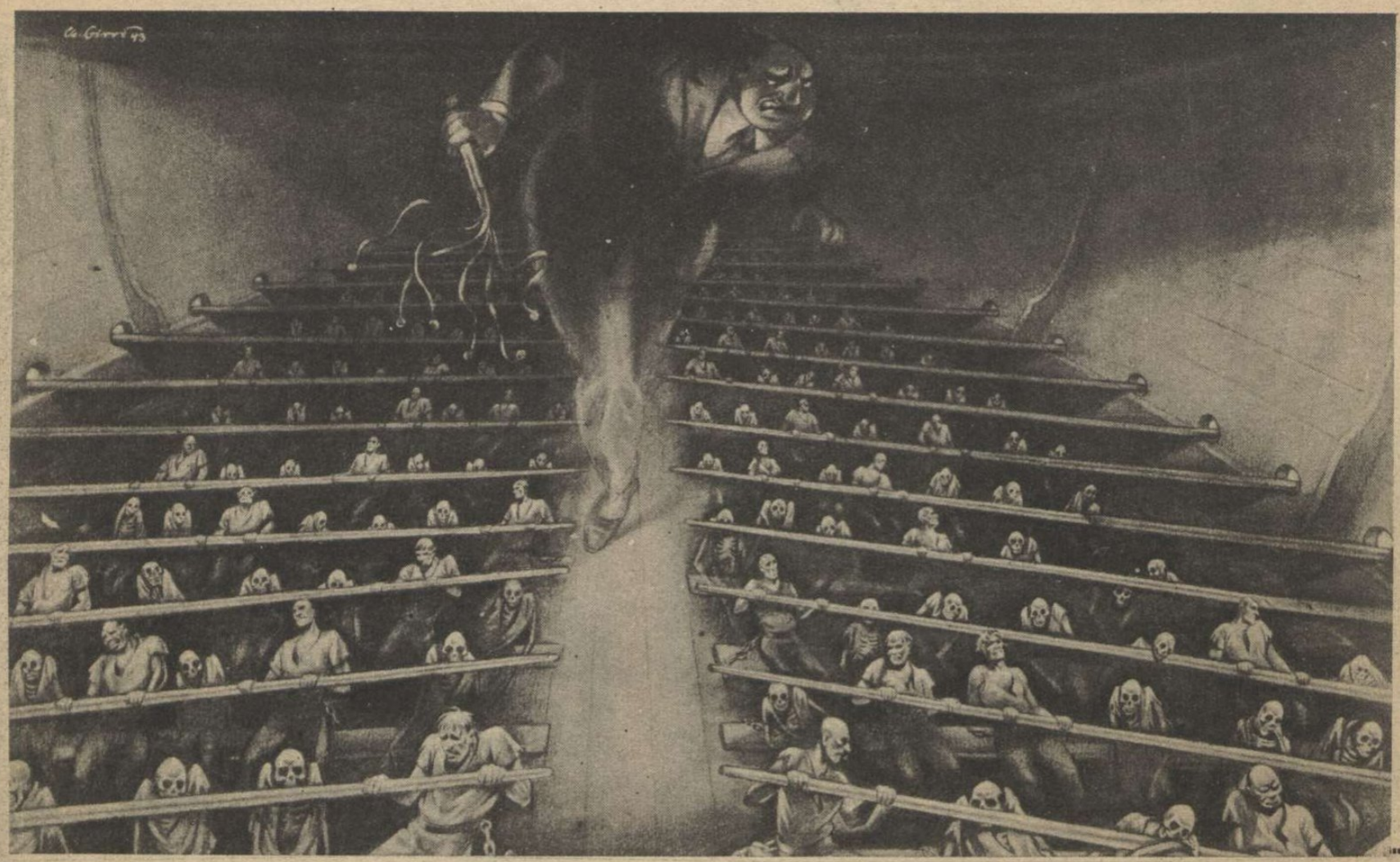

←

ANGOLSZÁSZ JELENTÉSEKBŐL DERÜLT KI, hogy a német tengeralattjáróktól veszélyeztetett útvonalakon, az angol és amerikai kereskedelmi hajók személyzetében, az alantas munkákra feltűnő nagy számban használnak emigránsokat és pénzért szerződtetett idegen állampolgárokat, akik nem hagyhatják el többé halálosan veszedelmes munkahelyüket!...

HADIJELENTÉSEK, CSATÁK

A nemzetközi sajtót és a világpolitikát, a hét folyamán minden más kérdést háttérbe szorító hevességgel foglalkoztatta, *a német tengeralattjárók veszedelmes hadjárata és Szovjetoroszország viselkedésének rejtélye.*

Az angol lapok komoran emlékeztetik olvasóikat arra a tényre, hogy 1918-ban, a német búvárnaszádok pusztító ereje már-már a végromlásba taszította a brit birodalmat s csak az utolsó percekben sikerült *a hajókaravánok módszerével a háború elvesztését megakadályozni.* A karavánokat azonban legyőzte a búvárnaszádok csodálatraméltó technikai tökéletesítése, bevetésük feljavított számaránya és *Dönitz* híres hadműveleti terve az oceánokon, amelynek alapelveit még ma is csak sejtik az angolok... *Churchill* 1940 augusztusában bejelentette ugyan az alsóház viharosan lelkesedő ülésén, hogy *„a tengereket és óceánokat megtisztítottuk a német tengeralattjáróktól"*, — de azóta gombamódján szaporodnak és sürögnek az acélcápák az angolszász hajózás útvonalain s még a legkedvezőtlenebb téli és koratavaszi hónapokban is kegyetlen csapásokat mérnek az ellenséges hajóhadakra. Érdekes, hogy minden angol és amerikai szakértő *a tengeralattjáró háború fokozására számít* s azt követeli, hogy *ne engedjenek időt Németországnak* a nyilvánvalóan gigantikus építési és támadási tervek megvalósítására. Az angol földművelésügyi miniszter, nagy feltűnést keltő beszédében kijelentette, hogy *az idő nem kedvez Angliának,* mert a rendelkezésre álló tonnamennyiséget, idővel még kevesebbre zsugorítja össze a tengeralattjárók harca. *Az angolszász hajógyárak nem tudnak annyi hajót építeni, amennyit a német búvárnaszádok elpusztítanak s a sülyedés és az építés közötti halálos verseny eredményétől a világháború sorsa függ!*

Szovjetoroszország háború utáni céljainak szenvedélyes vizsgálatát a *Times* vezércikke és *Eden* washingtoni látogatása robbantotta ki. Az angol kormányhoz közelálló Times, minden köntörfalazás nélkül megírta, hogy a régi angol egyensúlypolitika megbukott s Európa keleti részén, a főhatalmat és a politikai befolyást Szovjetoroszországnak kell biztosítani. A szovjet viszont joggal megkövetelheti határainak biztonságát s ezt a célt akkor éri el, *ha a szovjethatár és Németország között csak olyan népek és kormányok élhetnek, amelyek a szovjet iránt barátságot tanusitanak...* Ez a förtelmes elmefuttatás közvetlenül Eden washingtoni útja előtt látott napvilágot s a *Nem York Times* az angol állásfoglalás helyességét azonnal elismerte, a londoni Times pedig tovább folytatta új külpolitikai irányzatának magyarázatát s *élesen megtámadta az Angliában élő emigráns-kormányokat!* A Times szerint ezek a kormányok a „véletlen" szülöttei, nem is képviselik népeiket s zavarják az angolszász elgondolásokat... A *New Statesman* még tovább ugrott s kifejtette, hogy a vörös hadsereg győzelme esetén egy hatalmas *„szovjet érdekterület"* megteremtése elkerülhetetlen s a beléeső kis népek józan ésszel nem várhatják Angliától, hogy akár a kisujját is kinyújtsa érettük... A mórok megtették kötelességüket és elmehetnek.

Halotti beszédnek

jellemezték szellemesen azt a német jelentést, amely a keleti hadszíntéren lezajlott *téli csaták eredményét a következőkben foglalta össze:*

A német hadsereg kötelékei *1942 november 20 és 1943 március 20* között 10.558 szovjetpáncélost pusztítottak el. Légikötelékek és légelhárító ütegek 1400 szovjetpáncélost semmisítettek meg. *Az ellenség tehát a téli csatában összesen csaknem 12.000 páncélost vesztett!*

Ugyanez idő alatt légiharcokban, továbbá a légelhárító tüzérség lövegeivel és gyalogsági fegyverekkel lelőttünk vagy a földön elpusztítottunk *3763 szovjetrepülőgépet.* Rekordot jelentett 1942 december hónapja, amikor 949 repülőgépet lőttünk le.

A szovjet véres veszteségeiről áttekintést nyujt *a nyolchetes oreli csatáról* március 23-án kiadott zárójelentés. A bolsevisták csak ebben a térségben több mint *150.000 halottat vesztettek.* Összesen 10.594 foglyot ejtettünk, azonkívül zsákmányoltunk vagy megsemmisítettünk 1061 páncélost és 485 üteget.

A *Kharkov—Bjelgorod közti térségben* a német ellentámadás folyamán a bolsevistáknak több mint 50.000 főnyi véres veszteséget okoztunk. 19.594 foglyot ejtettünk és 1410 páncélost, valamint 3372 löveget zsákmányoltunk vagy megsemmisítettünk.

VÉGVESZEDELEM FENYEGETI AZ ANGOLSZÁSZ TARTÁLYHAJÓKAT!

Angliának és Amerikának a háború kitörése idején 6,066,000 tonna tartályhajója volt. A tengelyhatalmak elsülyesztettek eddig kerek 5 millió tonnát. Az új építések és az idegen országoktól elszedett tartályhajók együttesen 5 millió tonnát biztosítanak a demokrata szövetségeseknek, de a háború fokozódó követelményeit a tartályhajók már nem tudják kielégíteni

AZ „EMPRESS OF CANADA"

A 21.517 tonnás gyönyörű angol szállítógőzöst, csapatokkal és hadianyaggal megrakottan, elsülyesztette Gazzana olasz kapitány tengeralattjárója

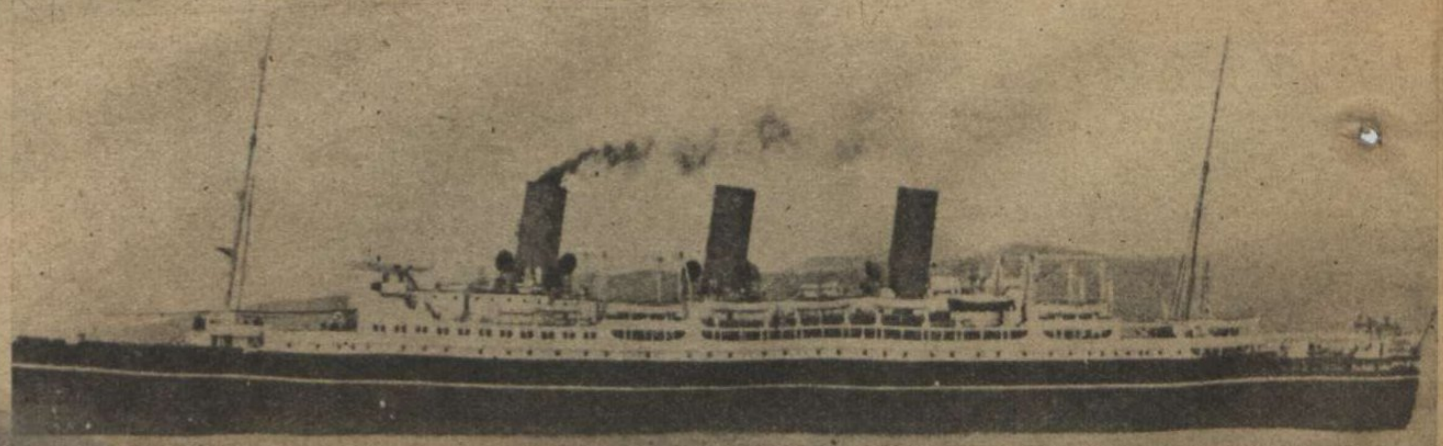

PHILIPP ŐRNAGY,
A TÖLGYFALOMBOS NÉMET VADÁSZREPÜLŐ,
203 ELENSÉGES GÉPET LŐTT LE!

Philipp 26 éves s a tavalyi születésnapján tartott a 100. lelőtt repülőgépnél. Az Ilmen tónál vívott légi harcokban, ezidei születésnapja előtt, az egyik napon 5 szovjet bombázót pusztított el 13 perc alatt s győzelmeinek számát 199-re emelte. Másnap újabb gép lelövésével, eredményben az összes vadászrepülők élére került

MÜNCHEBERG ŐRNAGY,
a 25 éves tölgyfalombos vadászrepülő, 135. légi győzelme után hősi halált halt, az afrikai hadszíntéren. 63 éves édesapja, mint alezredes, a keleti fronton harcol...

TÖLGYFALOMBOS ALTISZT
Georg Rietscher gránátos altiszt a német hadsereg 210. katonája, aki a lovagkereszthez a tölgyfalombot is megszerezte tüneményes hősiségével

ÉS ÚJ FORDULATOK

Irta: Rajniss Ferenc

A téli harcokban a német ellentámadás megindulásáig a szovjetcsapatok *a Don és a Dnyeper közti térségben* 213.000, *Kurszktól nyugatra* pedig 50.000 embert vesztettek. Ehhez járul még az a 100.000 főnyi veszteség, amelyet a szovjet szenvedett a *Don-medenécben* az áttörési harcok során és az a 3000 ember, akit a szovjet a *Sztalingrád* elleni hónapokon át tartó tömegtámadásokban elvesztett. A keleti harctér legdélibb részén a *kubáni hídfő* elleni rohamokban a vörös hadsereg 120.000 embert vesztett. A *középső arcvonalon* az ellenség 50.000, *az Ilmen-tótól délre* 150.000, *a Ladoga-tó és a volchovi arcvonal között* pedig 250.000 katonát vesztett. *Velikije Lukinál, Szuchinicsnél, Rosztovtól délre és a miuszi arcvonalon* eredménytelenül megkísérelt áttöréseknél a szovjet vesztesége több mint 100.000 ember volt. *A vörös hadsereg vesztesége tehát csak a most végetért téli csatában több mint másfélmillió ember!*

Ez a történelmi fontosságú összefoglaló jelentés, minden szines leírásnál jobban rávilágít a szovjetfront borzalmas eseményeire s *érthetővé teszi a vörös hadsereg tömegtámadásainak ellanyhulását. Vérbe és sárba fulladt a szovjet győzelmi akarata s hosszú hónapok után, ezen a héten történt meg először, hogy úgy a német, mint a szovjet hadijelentés eseménytelen napokról számolt be... „Keleten a nap csöndesen telt el,"* — olvassuk a német főhadiszállás vasárnapi jelentésében a régen hallott mondatot. A csönd természetesen csak aránylagos, mert a hét folyamán a német bombázók *Murmanszk* és a *Kubán* között tovább pusztították az ellenséges állásokat és az utánpótlás vonalait s a hős gránátosok visszaverték a vörös támadásokat *Leningrád* és *Vjazma* vidékén, az *oreli* térségben és a *kaukázusi* front szakaszán.

Az afrikai hadszintéren

súlyos, nehéz csaták zajlanak s a tengelyhatalmak hős katonái, túlnyomó számbeli fölény ellen küzdenek. Az arcvonal középső és déli szakaszán elkeseredett támadások és ellentámadások váltogatják egymást s a légi erők szakadatlan összecsapásai a döntő küzdelem kifejlődését sejtetik. Az angolok és amerikaiak sok áttörési kísérlete meghiúsult s a déli vonalakba betört erős angol páncélos egységeket a német és olasz csapatok elreteszelték és elvágták a főerőktől. *Montgomery* előnyomuló páncélos ékeit gyors és határozott ellentámadások szorítják vissza, *de a csaták és ütközetek hevessége állandóan fokozódik. London és Berlin egyformán tartózkodó a helyzet ismertetésében s nem valószínű, hogy a részletekről, a döntés idejéig értesülünk...*

A *tengereken és óceánokon* a német búvárnaszádok újabb 15 angolszász hajót, összesen 73,000 tonnát süllyesztettek el s a le nem zárt márciusi eredményt, közel *800,000 tonnára emelték.* Ez a hatalmas angolszász veszteség, a röviden várható havi elszámolásban még nagyobbnak bizonyulhat *s keserű nyugtalanságba verheti az afrikai hadszintéren remélt siker örömét...*

KINYÍLNAK AZ ANGOLSZÁSZ HAJÓK OLDALAI...
52 millió tonna kereskedelmi hajóállományt vetett... demokráciák a háborúba! A brit birodalom... tonnát, Amerika 9,3 milliót, lefoglalt ide... milliót s új hajóépítésekből 1942 végé... használhattak fel a háborús... tengelyhatalmak erői, több... hajóteret süllyesztettek... a további küzdelemre...

STOCKHOLM

A gazdag és művelt Svédországnak 6.5 millió lakósa van 449.000 négyzetkilométeres területén s 600.000 lelket számláló fővárosa, ma a háborút viselő világ legérdekesebb, vihartól védett kulturszigete. Stockholm is megérzi természetesen a négy esztendő óta dúló európai küzdelmet, s gazdasági életének sok kisebb-nagyobb megrázkódtatása gondot és szükséget okozott. Hiány mutatkozik több árúcikkben, le kell mondani a kényelmes élet egyes kellékeiről, **de az élet formája, menete mégis a régi maradt; a polgári jólét alapjai szilárdak, teljes erővel dolgoznak a gyárak és műhelyek, virágzik a mezőgazdaság és a kereskedelem, egészségesek a szociális viszonyok, s Európa hadviselő országaival összehasonlítva, olyan a svéd életrend és életszokás, mintha megállott volna, kellemes külsőségeiben az elmúlott évtizedeknek... Stockholm a világpolitikában a hírek, a találgatások és a tervek nagy egyeztető központja lett, s a sajtó gyakran hivatkozik a svéd főváros semleges hírforrásaira, különösen a jövendő alakulásának kérdéseiben... A jövő bizonytalanságát Svédország is érzi és semlegességének biztosítására, minden erejével fejleszti hadseregét.** Béke, virágzás, jómód derül a stockholmi utcák tavaszi emberáradatára, de a lelkek mélyén Stockholmban is ott remeg a bizonytalanság érzése, mint mindenütt a világon, ahol az emberek a világháború viharának elhúzódását lesik, várják, különböző reményekkel...

↑ AZ UJSÁGÁRUS BÓDÉK ELŐTT A JÁRÓKELŐK ÁTFUTJÁK A LEGÚJABB HÁBORÚS HÍREK FŐCÍMEIT
A világesemények láza és idegessége átremeg a semleges országokon is..

↑ A STOCKHOLMI POLGÁR
ünnepi a tavaszi napot. Olyan a kép, mintha az idő megállott volna, valamikor az első világháború előtt. A cilinder, a zsakett és a csíkos nadrág, rendes hétköznapi viselet..

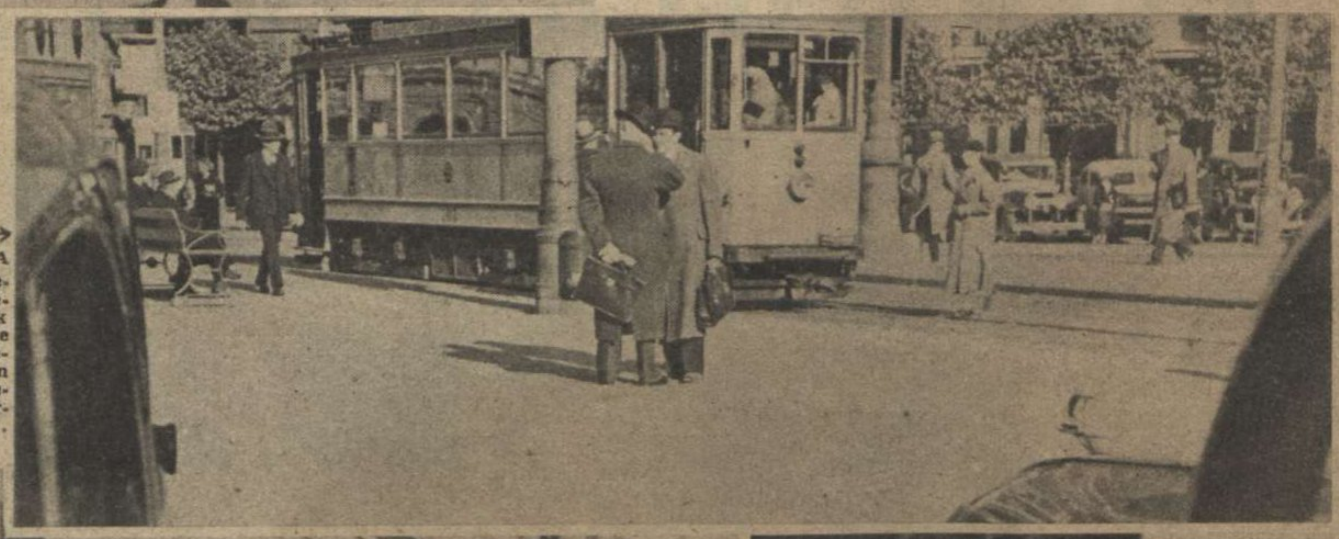

→ A STOCKHOLMI UTCA
A kék villamosok békebeli pompában közlekednek s megmaradtak a gépkocsik is, de mindegyik fagázas készülékkel fut. Jobban öltözködnek az emberek, mint Európa bármelyik fővárosában...

MÉG A VIRÁGÁRUS IS KEMÉNYKALAPOT HORD, —

↑ ... SŐT A KOLDUS SEM TÁGÍT A KONZERVATIV VISELETTŐL s keménykalapban számolja a napi bevételt...

← A SAPKÁS EMBER IS ELCSÚSZIK AZ ALKALMI MUNKÁSOK KÖZÖTT,
de szolid megbízhatóságot mégis csak a keménykalap kölcsönöz a gazdájának...

↓ A ZÖLDSÉGPIACON MEGÉRZŐDIK AZ EURÓPAI HÁBORÚ
A keménykalapos úr is maga vásárol reggel a családi konyha számára

A lapot küldi: .....

Cím: .....

.....

Tábori posta szám: .....

ELLENTÁMADÁSRA INDULNAK A NÉMET HARCKOCSIK
A TUNISZI HADSZINTÉREN

OLASZ PANCÉLTÖRŐK FOGADJÁK
AZ ELŐNYOMULÓ ANGOL HARCKOCSIKAT